



Dodenstad van Boa Morte

> Bezienswaardigheid

DODENSTAD VAN BOA MORTE

Deze oude begraafplaats, die in 1971 werd ontdekt en 10 jaar later werd blootgelegd, is archeologisch van onschatbare waarde. Hij bestaat uit 8 naast elkaar gelegen graven, allen richting oosten. Vermoed wordt dat dit een begraafplaats was waar mensen individueel begraven werden. De begraafplaats dateert waarschijnlijk uit de vroege middeleeuwen (vijfde tot elfde eeuw), en verborg een schat aan voorwerpen zoals aardewerken schalen, een ring en twee gespen. Dit alles heeft bijgedragen aan de veronderstelling dat hier in de buurt huizen moeten hebben gestaan die nu in het stuwmeer van Póvoa zijn gesitueerd. Dit staaft het vermoeden dat deze regio reeds in de verre prehistorie bewoond werd door mensen.

PR4
CVD

ROUTE LANGS HET STUWMEER VAN PÓVOA



> Hoogtepunten

NATUUR: watervogels. Op en om het stuwmeer leven de fuut (*Podiceps cristatus*), de aalscholver (*Phalacrocorax carbo*), de wilde eend (*Anas platyrhynchos*), de kleine zilverreiger (*Egretta garzetta*), de kapreiger (*Ardea cinerea*), de kleine plevier (*Charadrius dubius*) en de oeverloper (*Actitis hypoleucos*).

LOKAAL HANDWERK: borduurwerk; geborduurde zakjes gemaakt van linnen; kunstwerken van smeedijzer, hout, kurk en hoorn (miniaturen); *azulejaria* (typische Portugese tegeltjes); weven.

LOKALE SPECIALITEITEN: stoofpot met lam of geit en orgaanvlees; gemarineerd vlees met witte wijn; pakketjes van schapen- en geitenmaag en ander orgaanvlees in tomatensaus; haaiilet met knoflook; lever in marinade met stukjes spek; varkensvlees met koriander; worsten. Zoetigheden (cake met melk of koffiesmaak, koekjes met noten en honing, soort broodpudding (traditioneel met Pasen gegeten), kwarktaartje).

> Aanbevolen periode

De route kan in elk jaargetijde gelopen worden. Wel wordt geadviseerd in de zomer rekening te houden met de mogelijk zeer hoge temperaturen, en in de winter met gladde wegen.

> Aanwijzingen

® FCMP

juiste weg



foute weg



links afdraaien



rechts afdraaien



route is zowel een
GR als een PR



> Gedragscode

Volg enkel het aangewezen pad. / Respecteer private terreinen. / Vermijd onnodige schade. / Observeer de fauna van een afstand. / Beschadig geen planten of rotsen en haal er geen stukken vanaf. / Laat geen vuilnis of andere sporen achter. / Maak geen vuur en wees voorzichtig met sigarettenpeuken. / Wees vriendelijk tegen de lokale bewoners. / Wees voorzichtig met het vee. Hoewel zachtaardig van karakter, houdt het toch niet van vreemden die te dicht bij hun jongen komen. / Laat hekken achter in de staat zoals ze waren. Als ze gesloten moeten worden, controleer dan of ze goed gesloten zijn.

> Nuttige contacten

Gemeente Castelo de Vide: +351 - 245 908 220

Toeristische dienst: +351 - 245 908 227

SOS Nooddienst: 112

SOS Nooddienst voor bossen: 117

Medisch centrum: +351 - 245 900 160

Antigifcentrum: +351 - 217 950 143

Federale politie: +351 - 245 901 314

Vrijwillige brandweer: +351 - 245 901 444

Deelgemeente São João Baptista: +351 - 245 900 060

Deelgemeente São Tiago Maior: +351 - 245 900 060

Deelgemeente N. Sr.ª da Graça de Póvoa e Meadas: +351 - 245 968 500

Porta do Parque (Bezoekerscentrum voor Wandelaars):

GPS: 39°24'59, 39" N; 07°27'18, 75" W

Sponsor:



Wandelroute geregistreerd
en goedgekeurd door:



Institutionele partner:



Co-financiering:



Juli 2015 / 2500 exemplaren



> Beschrijving van de route



Een van de twee observatoria op de route: langs de oevers van het stuwmeer van Póvoa lopen met onze blik op de vogels.

Met de aanleg van de stuwdam van Póvoa werd een stuwmeer gecreëerd van 236 ha. Onze route loopt deels om dat meer heen. We beginnen bij het camperterrein en al snel komen we bij de dodenstad van Boa Morte, een oude begraafplaats die een voorbeeld is van de archeologische rijkdom van dit gebied. Bij de toegang tot de dam brengen we eerst nog even een bezoekje aan de watermolen en het oude ronde bouwwerk dat dienst deed als plek om te schuilen, of tijdelijk te wonen, voor landarbeiders. Beide getuigen van de landbouwactiviteiten die hier werden uitgeoefend. Aan het eind van de dam gaan we lopen op de hoogte tot waar het water komt als het stuwmeer maximaal gevuld is. Als we dicht bij de gemeentelijke weg zijn, zien we in de berm een goed geconserveerd graf waarvan de opening een mensvormige omtrek heeft. We blijven de oever volgen tot we bij een vogelobservatorium komen. Tijd om onze verrekijker uit de rugzak te halen. Vanaf hier verwijderen we ons enigszins van het stuwmeer en doorkruisen we een gebied met eiken, waar her en der graniet opduikt in de vorm van rotsen, losse steentjes of netjes opgestapelde stenen muurtjes. Het laatste deel van de route gaat over een goed begaanbare zandweg en we eindigen bij een tweede observatorium, waar we afscheid nemen van het stuwmeer en zijn vogels.

VARIANT PR4.1 CVD

Lengte: 2,2km | Duur: 1h

De route gaat hier over vrijwel vlak terrein en loopt langs een vertakking van het stuwmeer van de stuwdam van Póvoa, waarna we eindigen op een punt iets verderop dan het vertrekpunt.

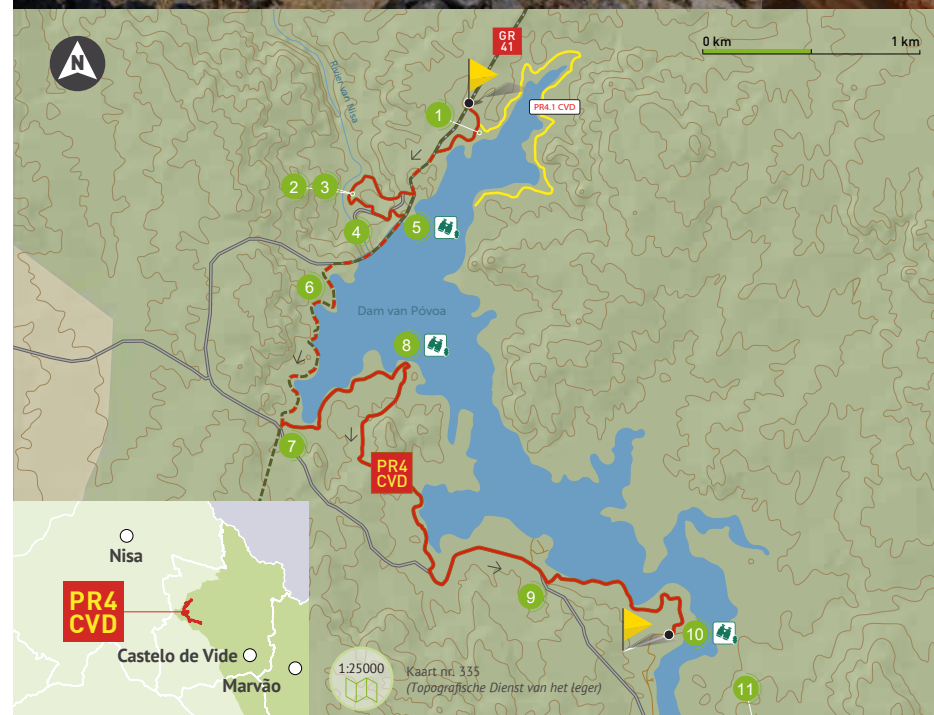
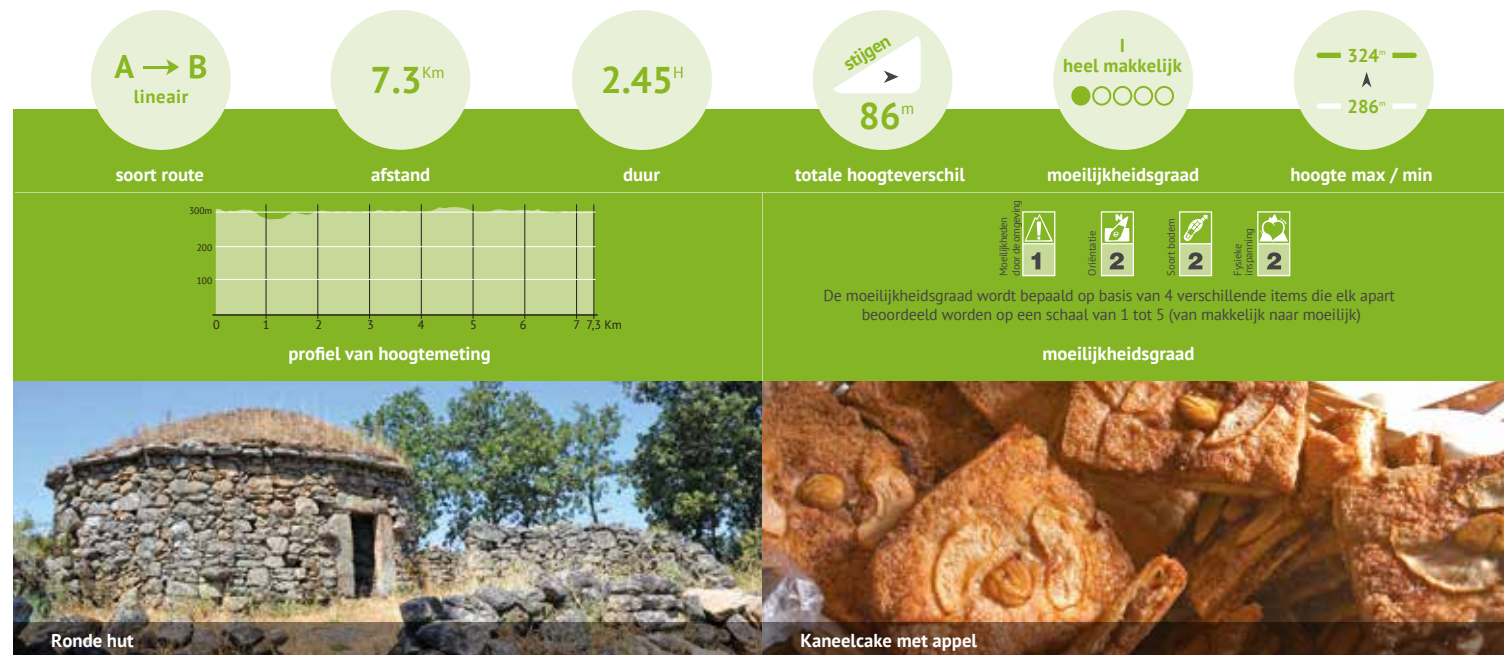

Onderschrift

- Wandelroute
- Geasfalteerde weg
- Kruising van routes
- Rivier
- Variant

Start: Stuwmeer van Póvoa, bij het camperterrein (GPS: 39°29'01, 99°N; 7°32'51, 01°W)
 Eind: bij het observatorium (GPS: 39°27'36, 64°N; 7°32'09, 90°W)

Aanbevolen richting van de route: Van noord naar zuid

- Landschap
- Informatie op de plek zelf

> Bezienswaardigheden

- 1 Dodenstad Boa Morte
- 2 Watermolen
- 3 Ronde hut genaamd A Barragem
- 4 Waterkrachtcentrale
- 5 Stuwmeer van Póvoa
- 6 Graf uitgehakt in de rotswand
- 7 Graf uitgehakt in de rotswand
- 8 Observatorium
- 9 Hunebed van Currais do Galhordas
- 10 Observatorium
- 11 Watermolen van Porto de Nisa



Natuurpark Serra de São Mamede

De bergketen van São Mamede geeft zijn naam aan dit natuurpark en is de grootste keten ten zuiden van de Taag. De keten bezit uitzonderlijke microklimaten door de geografische ligging en door het feit dat ze hoogtes boven de 1000m bereikt. Dit laat toe dat enkele soorten dieren en vegetatie er kunnen overleven en er zich kunnen vestigen. Zo leven ze hier zo goed als geïsoleerd. De havikarend wordt afgebeeld in het symbool van dit Beschermd Gebied en is momenteel één van de meest zeldzame roofvogels van Portugal.

